

(电子版)

江苏金汇通房地产资产评估造价咨询有限公司

委托的五十三件玉器摆件资产评估项目

资产评估报告

深国艺评字[2018]第 Z028 号

深圳国艺珠宝艺术品资产评估有限公司

二〇一八年八月三十日

目 录

资产评估师（珠宝）声明.....	2
资产评估报告摘要.....	4
资产评估报告.....	7
一、委托方、资产占有方和其他评估报告使用者.....	7
二、评估目的.....	8
三、评估对象.....	8
四、价值类型及其定义.....	8
五、评估基准日.....	8
六、评估依据.....	9
七、评估方法.....	10
八、评估假设.....	12
九、评估原则.....	13
十、评估结论.....	14
十一、评估特别事项说明.....	15
十二、评估报告使用限制说明.....	16
十三、评估报告日.....	18
附件明细.....	20

资产评估师（珠宝）声明

受江苏金汇通房地产资产评估造价咨询有限公司的委托，我们对其委托的五十三件玉器摆件进行了现场核验、评定估算并形成了资产评估报告书，在本报告设定的假设条件成立的情况下，我们对资产评估结果声明如下：

1、我们在执行本资产评估业务中，遵循了相关法律法规和资产评估准则，恪守独立、客观和公正的原则出具了评估结论，评估结论没有受到他人的影响和制约；

2、就资产评估师（珠宝）所知，在本评估报告中陈述的事实是真实、客观的。

3、资产评估师（珠宝）在评估对象中没有任何现存或预期的利益，同时与委托方和相关当事方没有个人利益关系，对委托方和相关当事方不存在偏见。

4、评估结论仅在评估报告载明的评估基准日有效。

5、资产评估师（珠宝）及其所在的评估机构具备本评估业务所需的执业资质和相关专业评估经验。

6、资产评估师（珠宝）及助理人员已对评估对象进行了现场核验工作。

7、资产评估师（珠宝）执行资产评估业务的目的是对评估对象价值进行估算并发表专业意见，并不承担相关当事人决策的责任。评估结论不应被认为是对评估对象可实现价格的保证。

8、遵守相关法律法规、国家标准和评估准则，对评估对象进行

核验、并对其在评估基准日特定目的下的价值进行分析估算发表专业意见，是资产评估师（珠宝）的责任；提供必要的资料并保证所提供资料的真实性、合法性、完整性，恰当使用评估报告是委托方和相关当事方的责任。

9、本评估报告仅对评估对象的价值发表专业意见，我们无权对它的法律权属做出任何形式的保证。本评估报告不得作为任何形式的产权证明文件使用。

10、评估报告记载了我们的工作程序和评估价值意见，评估报告的分析意见和评估结论以评估报告中披露的假设和限制条件为前提，为了合理地正确使用本评估报告，我们提请评估报告使用者密切关注本报告的评估假设和评估事项特别说明。

11、评估报告和评估结论仅供委托方为本报告书所列明的评估目的使用，或者送交相关部门审查使用。本评估报告为保密文件，除按规定报送有关部门或依据法律需公开的情形外，未经委托方及本评估机构书面许可，不得拷贝、复制、分发、传送第三方或公开发表。

重要提示

以下内容摘自资产评估报告正文，欲了解本评估项目的详细情况和合理理解评估结论，应认真阅读评估报告正文。本摘要不得单独使用，资产评估师（珠宝）及其所在评估机构不承担因摘要使用不当所造成后果的责任。

江苏金汇通房地产资产评估造价咨询有限公司

委托评估的五十三件玉器摆件

资产评估报告摘要

深国艺评字[2018]第 Z028 号

一、委托方、资产占有方和其他评估报告使用者

委托方：江苏金汇通房地产资产评估造价咨询有限公司

资产占有方：南京耕海商贸实业有限公司

其他评估报告使用者：江苏省沿海开发集团有限公司以及国家法律、法规规定为实现本次目的相关经济行为而需要使用本报告的其他评估报告使用者。

二、评估目的

江苏金汇通房地产资产评估造价咨询有限公司受江苏省沿海开发集团有限公司的委托，需要对南京耕海商贸实业有限公司 53 件玉器摆件的市场价值进行评估，用以了解委估资产的市场价值。委托方委托本评估机构对该批 53 件玉器摆件在评估基准日 2018 年 7 月 31 日的市场价值进行评估，供委托方在出具资产评估报告时作为单项资产评估报告引用。

三、 评估对象

本次评估报告的评估对象为委托方江苏金汇通房地产资产评估造价咨询有限公司委托的 53 件玉器摆件。评估范围是委托方委托的南京耕海商贸实业有限公司拥有的 53 件玉器摆件（详见附件 1 评估明细表）。

四、 价值类型

本次评估的价值类型为市场价值。

五、 评估基准日

本次评估基准日为 2018 年 7 月 31 日

六、 评估方法

成本法

七、 评估结论

受江苏金汇通房地产资产评估造价咨询有限公司委托，深圳国艺珠宝艺术品资产评估有限公司本着客观、独立、公正、科学的原则，运用资产评估法定的程序和公允的方法，根据评估目的，经过综合评定计算，结论如下：

江苏金汇通房地产资产评估造价咨询有限公司委托评估的五十
三件玉器摆件在评估基准日 2018 年 7 月 31 日的市场价值为

¥286,300.00 元，大写人民币贰拾捌万陆仟叁佰元整。

(以上评估结论需盖章生效)

八、特别事项说明

以上内容摘自资产评估报告。为了避免评估结论和评估报告的误用，请报告使用者密切关注本报告中的“资产评估师（珠宝）声明”、“评估假设”及“评估特别事项说明”。

(此页以下空白)

江苏金汇通房地产资产评估造价咨询有限公司委托评估的
五十三件玉器摆件
资产评估报告

深国艺评字[2018]第 Z028 号

深圳国艺珠宝艺术品资产评估有限公司接受江苏金汇通房地产资产评估造价咨询有限公司的委托，恪守独立、公正、科学的评估原则，根据国家有关法律、法规和资产评估准则，采用成本法的评估方法，执行必要的评估程序，对江苏金汇通房地产资产评估造价咨询有限公司委托评估的五十三件玉器摆件在评估基准日 2018 年 7 月 31 日的市场价值进行了评定估算，现将资产评估情况报告如下：

一、 委托方、资产占有方和其他评估报告使用者

(一) 委托方

委托方：江苏金汇通房地产资产评估造价咨询有限公司

(二) 资产占有方

资产占有方：南京耕海商贸实业有限公司

(三) 其他评估报告使用者

江苏省沿海开发集团有限公司以及国家法律、法规规定为实现本次目的的相关经济行为而需要使用本报告的其他评估报告使用者。

除国家法律法规另有规定外，任何未经评估机构和委托方确认的机构和个人不能由于得到评估报告而成为评估报告的使用者。

二、评估目的

江苏金汇通房地产资产评估造价咨询有限公司受江苏省沿海开发集团有限公司的委托，需要对南京耕海商贸实业有限公司 53 件玉器摆件的市场价值进行评估，用以了解委估资产的市场价值。委托方委托本评估机构对该批 53 件玉器摆件在评估基准日 2018 年 7 月 31 日的市场价值进行评估，供委托方在出具资产评估报告时作为单项资产评估报告引用。

三、评估对象

本次评估报告的评估对象为委托方江苏金汇通房地产资产评估造价咨询有限公司委托的 53 件玉器摆件。评估范围是委托方委托的南京耕海商贸实业有限公司拥有的 53 件玉器摆件（详见附件 1 评估明细表）。

四、价值类型及其定义

依据本次评估目的，确定本次评估的价值类型为市场价值。

市场价值是指由自愿的买卖双方评估基准日，通过正常、正规的市场营销后，达成公平市场交易时的价值估计数额。交易双方存在充分的市场竞争、没有垄断和强制，独立判断，理智选择。

五、评估基准日

本资产评估项目的基准日是 2018 年 7 月 31 日。

评估基准日是确认和鉴定评估对象、得出评估结论的基本时点。评估基准日与报告完成日期之间未发生对评估对象价值产生直接重大影响的突发经济事件，评估中的一切取价标准均为基准日有效的价格标准。

六、评估依据

本次资产评估遵循的评估依据主要包括经济行为依据、法律法规依据、评估准则依据、珠宝首饰相关国家标准依据、资产权属依据及评估估算时采用的取价依据和其他参考资料，具体如下：

（一）经济行为依据

1、委托方江苏金汇通房地产资产评估造价咨询有限公司与深圳国艺珠宝艺术品资产评估有限公司签订的资产评估业务合同[2018]Z028号；

（二）法律法规依据

- 1、《资产评估法》；
- 2、《资产评估行业财政监督管理办法》（财政部令第86号）；

（三）评估准则依据

- 1、《资产评估执业准则—珠宝首饰》（中评协[2017]40号）；
- 2、《资产评估基本准则》（财资[2017]43号）；
- 3、《资产评估职业道德准则》（中评协[2017]30号）；
- 4、《资产评估执业准则——资产评估委托合同》（中评协[2017]33号）；

- 5、《资产评估执业准则—资产评估报告》(中评协[2017]32 号)；
- 6、《资产评估执业准则—资产评估程序》(中评协[2017]31 号)；
- 7、《资产评估执业准则—资产评估档案》(中评协[2017]34号)；

- 8、《资产评估价值类型指导意见》(中评协[2017]47 号)；
- 9、《资产评估对象法律权属指导意见》(中评协[2017]48 号)；

(四) 珠宝首饰相关标准依据

- 1、GB/T 16552-2017 珠宝玉石名称；
- 2、GB/T 16553-2017 珠宝玉石鉴定；

(五) 取价依据

- 1、国内和田玉行业相关参考资料；
- 2、深圳国艺珠宝艺术品资产评估有限公司聘请专家意见；
- 3、深圳国艺珠宝艺术品资产评估有限公司市场调研价格资料；

七、 评估方法

(一) 评估方法的选择

依据资产评估准则的规定，资产评估可以采用收益法、市场法、成本法三种方法。

收益法是指通过估测被评估资产未来预期收益的现值，来判断资产价值的一种评估方法。收益法基于资产持续的获利能力为前提，并且获利能力能够货币化衡量，要求被评估珠宝首饰要满足具备持续的收益条件。本评估项目中评估对象不具备持续的收益条件，因此，收

益法不适用于本项目中评估对象的市场价值评估。

成本法是按现时条件下重新制作一项全新状态的被评估资产所需要的费用，同时扣减各种损耗价值来确定被评估资产价值的方法。根据评估对象材质特点和工艺特点等，假设对其进行现时完全重置，在货品成本的基础上，综合考虑相关费用，进而对其进行计算。成本法从重置产品的角度反映了评估对象在评估基准日的符合市场实际的成本价值，为相关当事方考察评估对象资产状况提供了清晰的价值参考依据。本次评估对象是玉石摆件，可以通过现时重新制造的方式评估其重置成本，因此可以采用成本法进行评估。

市场法是通过市场调查，选择与评估对象相同或相似的资产作为对比参照物，分析参照物的成交价和交易条件，并就影响价格的有关因素进行对比调整，从而确定评估对象价值的一种资产评估方法。采用市场法在公开市场上找不到与评估对象完全相同的对应物时，可在市场上寻找部分特征类似的产品作为参照，以参照物的成交价格为基础，对差异因素作必要调整，从而确定评估对象的价值。本次评估对象为玉石摆件，根据其玉石品质、造型和工艺在公开市场寻找到相似参照物难度较大，因此，未选用市场法进行评估。

综上所述，本次评估根据评估目的和评估对象的特点选择成本法来进行评估。

（二）本次评估采用成本法介绍

本次评估对象中均为玉石摆件，主要为和田玉摆件，根据其玉石品质、摆件题材、加工工艺特点，假设对其进行现时完全重置，在重

置成本并扣除实体性贬值的基础上，综合考虑市场合理利润，进而对其进行计算。

八、评估程序实施过程

本项目整个评估工作分五个阶段进行：

（一）评估准备阶段

1、评估机构与委托方进行充分的沟通，双方就本次评估的目的、评估基准日、评估对象和评估范围等问题展开协商一致，并制定出本次资产评估工作计划。

2、评估机构对评估对象进行了详细了解，布置资产评估工作，收集资产评估所需文件资料；

（二）现场评估阶段

1、评估机构项目组于 2018 年 8 月 15 日抵达资产存放点（江苏省南京市莫愁湖东路 16-9 钟山典当行）对评估对象进行现场盘点和核查工作；

2、本评估机构聘请的江苏省黄金珠宝检测中心有限公司携带实验室鉴定仪器（一台 Nicolet IS5 红外光谱仪、一台紫外荧光灯、放大镜、电子称及比例尺等）同日抵达资产存放点对评估对象进行现场鉴定工作；

3、现场对评估对象展开评估相关工作，记录和描述实物资产珠宝首饰品质信息，分析其加工工艺；

（三）市场调研阶段

- 1、评估专业人员搜集和田玉、碳酸盐岩玉等原料价格资料；
- 2、评估专业人员搜集玉石摆件加工工费资料；
- 3、评估专业人员搜集和田玉摆件国内市场价格资料；

（四）评估汇总阶段

评估汇总阶段，项目组本着独立、公正、客观的原则，结合评估对象特点，分析整理了大量的评估工作资料，根据评估目的合理选择了技术参数，通过独立的分析汇总和大量的计算工作，得出评估对象在评估基准日的市场价值。在上述工作基础上，项目组独立撰写了资产评估报告书。

（五）提交报告阶段

本阶段评估机构按照内审制度和程序对报告进行了反复修改、校正，最后出具了正式资产评估报告。

九、评估假设

本次评估中评估人员遵循了以下评估假设：

（一）一般假设

1、交易假设

交易假设是假定所有委估资产已经处在交易的过程中，评估师根据委估资产的交易条件等模拟市场进行估价。交易假设是资产评估得以进行的一个最基本的前提假设。

2、公开市场假设

公开市场假设，是假定在市场上交易的资产，或拟在市场上交易

的资产，资产交易双方彼此地位平等，彼此都有获取足够市场信息的机会和时间，以便于对资产的功能、用途及其交易价格等作出理智的判断。公开市场假设以资产在市场上可以公开买卖为基础。

（二）特殊假设

1、本次评估假设评估基准日外部经济环境不变，国家现行的宏观经济政策和珠宝行业产业政策保持相对稳定，珠宝市场相对稳定不发生重大变化。

2、本次评估假设委估资产产权清晰。

当上述条件发生变化时，评估结果一般会失效。

十、评估原则

（一）恪守独立、客观、公正的工作原则

本次评估，评估机构和参与评估的所有工作人员与委托方江苏金汇通房地产资产评估造价咨询有限公司、江苏省沿海开发集团有限公司、南京耕海商贸实业有限公司以及委估资产无任何现存或预期的利益关系，能严格遵循国家相关法律法规和资产评估准则，确保评估工作不受外界干扰和影响。在评估工作中，评估机构严格履行现场鉴定核查工作，慎重采纳符合实际的取价依据；同时制订了科学的评估工作计划并严格执行，确保了评估结论的合理、客观、公正性。

（二）遵循资产评估公认的主要经济原则

1、鉴定和品质分级原则：确定珠宝首饰材质的真实构成要素，是评估工作的基础；将珠宝首饰的特性与特征与既定公认标准进行对

比，得出待评估珠宝首饰品质特征。

2、供求原则：资产的价值在一定程度上取决于市场的供求关系，与需求成正比，与供应成反比。

3、最佳使用原则：同一资产可以具有不同的用途，用途不同，效益不同，其价值也必然存在很大的差异。此原则要求对某种资产的评估必须将各种用途的效益进行比较，然后选择其中最佳用途进行价值确定。

本次评估工作中，评估人员遵循以上基本经济原则，对评估对象进行综合分析和评估，以保证客观、公正、合理地揭示并综合反映评估对象在评估基准日的市场公允价值。

十一、评估结论

本次评估项目组根据国家有关资产评估的法律法规和资产评估准则的规定，本着独立、客观、公正的原则，按照必要的评估程序对江苏金汇通房地产资产评估造价咨询有限公司委托的五十三件玉器摆件进行了核查工作。在收集了详实可靠的第一手资料之后，经过独立的分析和评定估算，采用成本法的评估方法对评估对象在评估基准日 2018 年 7 月 31 日的市场价值评估结论如下：

江苏金汇通房地产资产评估造价咨询有限公司委托评估的五十三件玉器摆件在评估基准日 2018 年 7 月 31 日的市场价值为 ¥286,300.00 元，大写人民币贰拾捌万陆仟叁佰元整。

(以上评估结论需盖章生效)

十二、评估特别事项说明

（一）关于评估结论的特别事项说明

1、本评估报告评估结论没有考虑法律法规、国家经济政策变化和其他不可抗力对评估结论的影响。

2、本评估报告的评估结论是根据评估目的，在深圳国艺珠宝艺术品资产评估有限公司现有的人力、物力和设备条件下，经过严格的核查和后期独立分析估算得出的委估资产的市场价值，该评估结论不适用于任何其他评估目的和其他价值类型。

3、在评估基准日当天的珠宝交易市场中，各类珠宝玉石的价格变动是客观存在的。这些因素会影响评估结论的唯一性。

4、本报告的评估结论并非是评估对象的最终可实现价格的保证。

（二）关于评估对象的特别事项说明

1、评估报告中涉及的有关评估对象权属由委托方负责，委托方对其真实性、合法性承担法律责任。

2、评估对象的检验结论由江苏省黄金珠宝检测中心有限公司出具。

（三）评估基准日说明

评估基准日后，报告有效期内，若评估对象实体状况、经济环境等发生较大的不可抗拒变化，并对本次评估的价值结论产生严重影响时，应重新选择评估时点进行相应调整。在评估基准日至评估报告提交日期之间，尚未发现对评估结论造成较大影响的重大事项。

（四）其他特别说明

1、自评估基准日起，报告有效期内，若评估对象的假设条件发生变化，在使用本评估结论时必须充分考虑上述变化。

2、评估方只对本项目评估程序和评估结论本身是否合乎职业、专业及道德规范要求负责，而不对委托方对评估对象的相关经济活动及行为模式的决策行为负责。

3、本评估报告壹式肆份，供委托方使用。

十三、评估报告使用限制说明

（一）本评估报告只能用于本报告载明的评估目的和用途。评估机构不承担任何超出本次评估目的和报告使用范围所产生的相关责任。

（二）除按规定报送有关政府管理部门或依据法律需公开的情形外，未征得评估方同意，评估报告不得被摘抄、引用或披露于任何公开媒体。

（三）评估报告只能由评估报告载明的评估报告使用者使用。由于评估报告使用者使用不当造成的后果，与本项目评估师及其所在的评估机构无关。

（四）根据现行相关法规，评估结论的有效使用期为评估基准日之后一年之内，即 2018 年 7 月 31 日至 2019 年 7 月 30 日止。

（五）本评估报告正文附件必须被视为一个不可分割的整体，任何部分或章节的单独使用无效，任何部分或章节的片面使用无效。

十四、评估报告日

本报告提交日期为 2018 年 8 月 30 日。

（此页以下空白）

资产评估项目组主要成员

程小双

中国资产评估师（珠宝）（10130001）

薛晓昕

中国资产评估师（珠宝）（10110007）

深圳国艺珠宝艺术品资产评估有限公司

2018年8月30日

附件明细：

附件 1：评估明细表

附件 2：评估对象实物照片

附件 3：评估对象检测证书复印件

附件 4：评估机构资格证书副本复印件

附件 5：评估机构营业执照副本复印件

附件 6：鉴定评估项目组成员执业资格证书复印件

附件 7：江苏金汇通房地产资产评估造价咨询有限公司营业执照复印件

（此页以下空白）

附件1：评估对象明细表

委托方：江苏金汇通房地产资产评估造价咨询有限公司

评估基准日：2018年7月12日

价值类型：市场价值

评估编号	检测编号	货号	评估对象检验名称	总质量 (克)	形状	颜色	备注1	备注2	评估值 (人民币元)
Z028-001	J181129671	001	和田玉摆件	约3150	雕件	深绿色、黄褐色	由两部分组成		¥17,000.00
Z028-002	J181129672	002	和田玉摆件	1009.07	雕件	深绿色、黄褐色	由两部分组成		¥4,700.00
Z028-003	J181129673	003	大理石玉摆件	1092.27	雕件	淡黄白色			¥600.00
Z028-004	J181129674	004	大理石玉摆件	717.21	雕件	白色	已断为两部分	局部小裂纹	¥400.00
Z028-005	J181129675	005	和田玉摆件	396.39	雕件	青白色	由两部分组成	局部有裂纹	¥3,600.00
Z028-006	J181129676	006	和田玉摆件	935.85	雕件	深绿色、黄褐色	由两部分组成		¥2,100.00
Z028-007	J181129677	007	和田玉摆件	2346.28	雕件	深绿色、黄褐色	由两部分组成		¥16,500.00
Z028-008	J181129678	008	和田玉摆件	2199.99	雕件	深绿色	由两部分组成		¥7,500.00
Z028-009	J181129679	009	和田玉摆件	652.46	雕件	深绿色			¥3,500.00
Z028-010	J181129680	010	和田玉摆件	260.23	雕件	青白色	由两部分粘接而成		¥1,100.00
Z028-011	J181129681	011	和田玉摆件	578.75	雕件	灰白色			¥3,000.00
Z028-012	J181129682	012	和田玉摆件	396.56	雕件	青白色、褐色		局部小裂纹	¥1,500.00
Z028-013	J181129683	013	和田玉摆件	449.01	雕件	青白色、褐色			¥2,900.00
Z028-014	J181129684	014	和田玉摆件	733.20	雕件	灰白色			¥2,500.00
Z028-015	J181129685	015	碳酸盐岩玉摆件	1963.78	雕件	黄褐色、灰褐色	表面见涂层		¥1,100.00

Z028-016	J181129686	016	和田玉摆件	1021.37	雕件	深绿色	由两部分组成		¥ 8,300.00
Z028-017	J181129687	017	和田玉摆件	1193.28	雕件	青白色、褐色	由两部分组成		¥ 7,500.00
Z028-018	J181129688	018	和田玉摆件	1379.81	雕件	深绿色	由两部分组成		¥ 8,900.00
Z028-019	J181129689	019	和田玉摆件	759.72	雕件	青白色、灰白色			¥ 3,600.00
Z028-020	J181129690	020	和田玉摆件	1283.01	雕件	青白色	由两部分组成	局部有小裂	¥ 9,800.00
Z028-021	J181129691	021	翡翠摆件	108.25	雕件	灰绿色、黄褐色	行业俗称：A货		¥ 500.00
Z028-022	J181129692	022	和田玉摆件	400.21	雕件	灰白色	含碳酸盐质矿物		¥ 1,600.00
Z028-023	J181129693	023	和田玉摆件	368.66	雕件	灰白色、黄褐色	一把壶（壶由两部分组成）	杯子有裂	¥ 2,900.00
Z028-024	J181129694	024	和田玉摆件	1396.19	雕件	深绿色、黄褐色	由两部分组成		¥ 5,300.00
Z028-025	J181129695	025	和田玉摆件	2023.48	雕件	深绿色	由两部分组成		¥ 10,600.00
Z028-026	J181129696	026	和田玉摆件	878.15	雕件	灰绿色			¥ 4,900.00
Z028-027	J181129697	027	和田玉摆件	1489.20	雕件	灰绿色、黄褐色	由两部分组成		¥ 9,800.00
Z028-028	J181129698	028	和田玉摆件	296.52	雕件	灰绿色			¥ 800.00
Z028-029	J181129699	029	和田玉摆件	1988.53	雕件	深绿色	由两部分组成		¥ 12,900.00
Z028-030	J181129700	030	和田玉摆件	895.54	雕件	深绿色、黄褐色			¥ 9,600.00
Z028-031	J181129701	031	长石--石英质玉摆件	781.30	雕件	黑色	由两部分组成，壶嘴根部见外来粘接物		¥ 5,400.00
Z028-032	J181129702	032	长石--石英质玉摆件	559.04	雕件	黑色	由两部分组成		¥ 2,400.00
Z028-033	J181129703	033	和田玉摆件	84.55	雕件	灰白色			¥ 600.00
Z028-034	J181129704	034	和田玉摆件	70.17	雕件	灰绿色			¥ 600.00
Z028-035	J181129705	035	和田玉摆件	92.47	雕件	灰绿色			¥ 600.00
Z028-036	J181129706	036	和田玉摆件	795.38	雕件	深绿色		局部有裂	¥ 4,100.00

Z028-037	J181129707	037	和田玉摆件	1029.05	雕件	深绿色	由两部分组成		¥ 5,300.00
Z028-038	J181129708	038	和田玉摆件	约2300	雕件	青白色、褐色			¥ 4,500.00
Z028-039	J181129709	039	和田玉摆件	约5650	雕件	青白色、灰色			¥ 21,800.00
Z028-040	J181129710	040	和田玉摆件	2389.35	雕件	深绿色	由两部分组成	局部有裂纹	¥ 7,900.00
Z028-041	J181129711	041	和田玉摆件	1116.65	雕件	深绿色	由两部分组成	局部有裂纹	¥ 5,300.00
Z028-042	J181129712	042	和田玉摆件	1338.29	雕件	深绿色	由两部分组成		¥ 9,000.00
Z028-043	J181129713	043	和田玉(处理)摆件	约4050	雕件	灰白色、粉红色			¥ 1,900.00
Z028-044	J181129714	044	和田玉摆件	1774.41	雕件	深绿色	由炉身炉盖两部分组成,其中炉盖由两部分粘接而成		¥ 6,400.00
Z028-045	J181129715	045	和田玉摆件	2753.44	雕件	深绿色	由两部分组成		¥ 9,200.00
Z028-046	J181129716	046	长石--石英质岩玉摆件	1005.68	雕件	黑色	由两部分组成		¥ 3,900.00
Z028-047	J181129717	047	和田玉摆件	约2050	雕件	灰白色	由两部分组成		¥ 8,900.00
Z028-048	J181129718	048	和田玉摆件	1513.36	雕件	深绿色、灰黑色	由两部分组成		¥ 7,700.00
Z028-049	J181129719	049	和田玉摆件	1019.57	雕件	深绿色	由炉身炉盖两部分组成,其中炉盖由两部分粘接而成		¥ 4,500.00
Z028-050	J181129720	050	和田玉摆件	1483.04	雕件	深绿色	由炉身炉盖两部分组成,其中炉盖由两部分粘接而成		¥ 4,900.00
Z028-051	J181129721	051	碳酸盐岩玉摆件	约2300	雕件	青白色、淡黄色	含滑石矿物		¥ 800.00

Z028-052	J181129722	052	和田玉（处理）摆件	1315.89	雕件	褐色、灰绿色	由两部分组成	¥ 2,600.00
Z028-053	J181129723	053	和田玉摆件	1007.07	雕件	青白色		¥ 3,000.00
合计：大写人民币贰拾捌万陆仟叁佰元整								¥ 286,300.00

深圳国艺珠宝艺术品资产评估有限公司

2018年8月30日

附件 2：部分评估对象图示

	
<p>评估编号：001,证书编号：J181129671</p>	<p>评估编号：002,证书编号：J181129672</p>
	
<p>评估编号：003,证书编号：J181129673</p>	<p>评估编号：004,证书编号：J181129674</p>
	
<p>评估编号：005,证书编号：J181129675</p>	<p>评估编号：006,证书编号：J181129676</p>



评估编号: 007,证书编号: J181129677



评估编号: 008,证书编号: J181129678



评估编号: 009,证书编号: J181129679



评估编号: 010,证书编号: J181129680



评估编号: 011,证书编号: J181129681



评估编号: 012,证书编号: J181129682



评估编号: 013,证书编号: J181129683



评估编号: 014,证书编号: J181129684



评估编号: 015,证书编号: J181129685



评估编号: 016,证书编号: J181129686



评估编号: 017,证书编号: J181129687



评估编号: 018,证书编号: J181129688



评估编号: 019,证书编号: J181129689



评估编号: 020,证书编号: J181129690

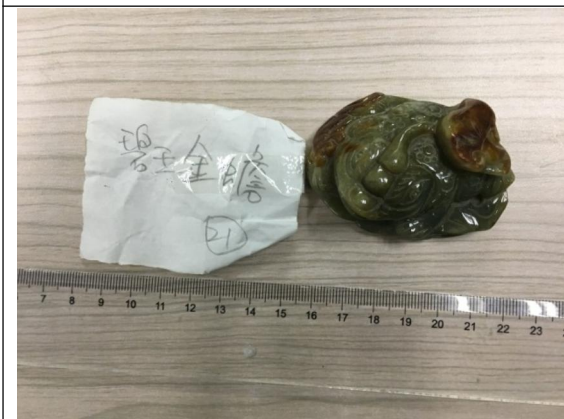

评估编号: 021,证书编号: J181129691



评估编号: 022,证书编号: J181129692



评估编号: 023,证书编号: J181129693



评估编号: 024,证书编号: J181129694



评估编号: 025,证书编号: J181129695



评估编号: 026,证书编号: J181129696



评估编号: 027,证书编号: J181129697



评估编号: 028,证书编号: J181129698



评估编号: 029,证书编号: J181129699



评估编号: 030,证书编号: J181129700



评估编号: 031,证书编号: J181129701



评估编号: 032,证书编号: J181129702



评估编号: 033,证书编号: J181129703



评估编号: 034,证书编号: J181129704



评估编号: 035,证书编号: J181129705



评估编号: 036,证书编号: J181129706



评估编号: 037,证书编号: J181129707



评估编号: 038,证书编号: J181129708



评估编号: 039,证书编号: J181129709



评估编号: 040,证书编号: J181129710



评估编号: 041,证书编号: J181129711



评估编号: 042,证书编号: J181129712



评估编号: 043,证书编号: J181129713





评估编号: 044,证书编号: J181129714



评估编号: 045,证书编号: J181129715



评估编号: 046,证书编号: J181129716

	
<p>评估编号：047,证书编号：J181129717</p>	<p>评估编号：048,证书编号：J181129718</p>
	
<p>评估编号：049,证书编号：J181129719</p>	<p>评估编号：050,证书编号：J181129720</p>
	
<p>评估编号：051,证书编号：J181129721</p>	<p>评估编号：052,证书编号：J181129722</p>
	
<p>评估编号：053,证书编号：J181129723</p>	

附件 3：江苏省黄金珠宝检测中心有限公司出具的检测证书复印件

本中心出具的证书可网上查询 www.chinagoldgem.com

证书号: J181129671

检测结论 和田玉摆件

总质量: 约3150g

形状: 雕件

颜色: 深绿色、黄褐色

放大检查: 纤维交织结构

贵金属纯度: *****

大型仪器分析: 具红外特征图谱

备注: 由两部分组成

货号: 001
内部码: 8182

检测人: 姚玉伟 胡爱萍 授权人签字: 朱德茂

检测日期: 08/11/2022, 08/11/2022, 08/11/2024, 08/11/2024, 08/11/2024, 08/11/2024
本证书仅对所附样品负责, 恕不另收, 检验结果仅供参考不作为法律依据

本中心出具的证书可网上查询 www.chinagoldgem.com

证书号: J181129672

检测结论 和田玉摆件

总质量: 1099.97g

形状: 雕件

颜色: 深绿色、黄褐色

放大检查: 纤维交织结构

贵金属纯度: *****

大型仪器分析: 具红外特征图谱

备注: 由两部分组成

货号: 002
内部码: 7138

检测人: 姚玉伟 胡爱萍 授权人签字: 朱德茂

检测日期: 08/11/2022, 08/11/2022, 08/11/2024, 08/11/2024, 08/11/2024, 08/11/2024
本证书仅对所附样品负责, 恕不另收, 检验结果仅供参考不作为法律依据

本中心出具的证书可网上查询 www.chinagoldgem.com

证书号: J181129673

检测结论 大理石玉摆件

总质量: 1092.27g

形状: 雕件

颜色: 淡黄白色

放大检查: 条带构造

贵金属纯度: *****

大型仪器分析: 具红外特征图谱

备注: --

货号: 003
内部码: 8441

检测人: 姚玉伟 胡爱萍 授权人签字: 朱德茂

检测日期: 08/11/2022, 08/11/2022, 08/11/2024, 08/11/2024, 08/11/2024, 08/11/2024
本证书仅对所附样品负责, 恕不另收, 检验结果仅供参考不作为法律依据

本中心出具的证书可网上查询 www.chinagoldgem.com

证书号: J181129674

检测结论 大理石玉摆件

总质量: 717.21g

形状: 雕件

颜色: 白色

放大检查: 条带构造, 羽纹

贵金属纯度: *****

大型仪器分析: 具红外特征图谱

备注: 已断为两部分

货号: 004
内部码: 7626

检测人: 姚玉伟 胡爱萍 授权人签字: 朱德茂

检测日期: 08/11/2022, 08/11/2022, 08/11/2024, 08/11/2024, 08/11/2024, 08/11/2024
本证书仅对所附样品负责, 恕不另收, 检验结果仅供参考不作为法律依据

本中心出具的证书可网上查询 www.chinagoldgem.com

证书号: J181129675

检测结论 和田玉摆件

总质量: 396.39g

形状: 雕件

颜色: 青白色

放大检查: 纤维交织结构

贵金属纯度: *****

大型仪器分析: 具红外特征图谱

备注: 由两部分组成

货号: 005
内部码: 8030

检测人: 姚玉伟 胡爱萍 授权人签字: 朱德茂

检测日期: 08/11/2022, 08/11/2022, 08/11/2024, 08/11/2024, 08/11/2024, 08/11/2024
本证书仅对所附样品负责, 恕不另收, 检验结果仅供参考不作为法律依据

本中心出具的证书可网上查询 www.chinagoldgem.com

证书号: J181129676

检测结论 和田玉摆件

总质量: 938.85g

形状: 雕件

颜色: 深绿色、黄褐色

放大检查: 纤维交织结构

贵金属纯度: *****

大型仪器分析: 具红外特征图谱

备注: 由两部分组成

货号: 006
内部码: 7307

检测人: 姚玉伟 胡爱萍 授权人签字: 朱德茂

检测日期: 08/11/2022, 08/11/2022, 08/11/2024, 08/11/2024, 08/11/2024, 08/11/2024
本证书仅对所附样品负责, 恕不另收, 检验结果仅供参考不作为法律依据

本中心出具的证书可网上查询 www.chinagoldgem.com

证书号: J181129677

检测结论 和田玉摆件

总质量: 2346.29g

形状: 雕件

颜色: 深绿色、黄褐色

放大检查: 纤维交织结构

贵金属纯度: *****

大型仪器分析: 具红外特征图谱

备注: 由两部分组成

货号: 007
内部码: 5867

检测人: 姚玉伟 胡爱萍 授权人签字: 朱德茂

检测日期: 08/11/2022, 08/11/2022, 08/11/2024, 08/11/2024, 08/11/2024, 08/11/2024
本证书仅对所附样品负责, 恕不另收, 检验结果仅供参考不作为法律依据

本中心出具的证书可网上查询 www.chinagoldgem.com

证书号: J181129678

检测结论 和田玉摆件

总质量: 2199.99g

形状: 雕件

颜色: 深绿色

放大检查: 纤维交织结构

贵金属纯度: *****

大型仪器分析: 具红外特征图谱

备注: 由两部分组成

货号: 008
内部码: 5250

检测人: 姚玉伟 胡爱萍 授权人签字: 朱德茂

检测日期: 08/11/2022, 08/11/2022, 08/11/2024, 08/11/2024, 08/11/2024, 08/11/2024
本证书仅对所附样品负责, 恕不另收, 检验结果仅供参考不作为法律依据

本中心出具的证书可网上查询 www.chinagoldgem.com

证书号: J181129679

检测结论 **和田玉摆件**

总质量: 852.46g

形状: 摆件

颜色: 深绿色

放大检查: 纤维交织结构

贵金属纯度: ****

大型仪器分析: 具红外特征图谱

备注: --

货号: 009
内码: 8127

检测人: 姚玉萍 胡爱萍 授权人签字: 朱德茂

检测日期: 20171022, 20171023, 20171024, 20171025, 20171027
本证书仅对照片所示样品负责, 复印无效, 检验结果仅供参考不作为法律依据

本中心出具的证书可网上查询 www.chinagoldgem.com

证书号: J181129680

检测结论 **和田玉摆件**

总质量: 260.23g

形状: 摆件

颜色: 青白色

放大检查: 纤维交织结构

贵金属纯度: ****

大型仪器分析: 具红外特征图谱

备注: 山西部分粘接而成

货号: 010
内码: 7255

检测人: 姚玉萍 胡爱萍 授权人签字: 朱德茂

检测日期: 20171022, 20171023, 20171024, 20171025, 20171027
本证书仅对照片所示样品负责, 复印无效, 检验结果仅供参考不作为法律依据

本中心出具的证书可网上查询 www.chinagoldgem.com

证书号: J181129681

检测结论 **和田玉摆件**

总质量: 578.75g

形状: 摆件

颜色: 灰白色

放大检查: 纤维交织结构

贵金属纯度: ****

大型仪器分析: 具红外特征图谱

备注: --

货号: 011
内码: 4314

检测人: 姚玉萍 胡爱萍 授权人签字: 朱德茂

检测日期: 20171022, 20171023, 20171024, 20171025, 20171027
本证书仅对照片所示样品负责, 复印无效, 检验结果仅供参考不作为法律依据

本中心出具的证书可网上查询 www.chinagoldgem.com

证书号: J181129682

检测结论 **和田玉摆件**

总质量: 396.56g

形状: 摆件

颜色: 青白色, 褐色

放大检查: 纤维交织结构

贵金属纯度: ****

大型仪器分析: 具红外特征图谱

备注: --

货号: 012
内码: 3007

检测人: 姚玉萍 胡爱萍 授权人签字: 朱德茂

检测日期: 20171022, 20171023, 20171024, 20171025, 20171027
本证书仅对照片所示样品负责, 复印无效, 检验结果仅供参考不作为法律依据

本中心出具的证书可网上查询 www.chinagoldgem.com

证书号: J181129683

检测结论 **和田玉摆件**

总质量: 449.01g

形状: 摆件

颜色: 青白色, 褐色

放大检查: 纤维交织结构

贵金属纯度: ****

大型仪器分析: 具红外特征图谱

备注: --

货号: 013
内码: 5740

检测人: 姚玉萍 胡爱萍 授权人签字: 朱德茂

检测日期: 20171022, 20171023, 20171024, 20171025, 20171027
本证书仅对照片所示样品负责, 复印无效, 检验结果仅供参考不作为法律依据

本中心出具的证书可网上查询 www.chinagoldgem.com

证书号: J181129684

检测结论 **和田玉摆件**

总质量: 733.20g

形状: 摆件

颜色: 灰白色

放大检查: 纤维交织结构

贵金属纯度: ****

大型仪器分析: 具红外特征图谱

备注: --

货号: 014
内码: 2216

检测人: 姚玉萍 胡爱萍 授权人签字: 朱德茂

检测日期: 20171022, 20171023, 20171024, 20171025, 20171027
本证书仅对照片所示样品负责, 复印无效, 检验结果仅供参考不作为法律依据

本中心出具的证书可网上查询 www.chinagoldgem.com

证书号: J181129685

检测结论 **和田玉摆件**

总质量: 1963.78g

形状: 摆件

颜色: 黄褐色, 灰褐色

放大检查: 粒状结构

贵金属纯度: ****

大型仪器分析: 具红外特征图谱

备注: 表面见涂层

货号: 015
内码: 1286

检测人: 姚玉萍 胡爱萍 授权人签字: 朱德茂

检测日期: 20171022, 20171023, 20171024, 20171025, 20171027
本证书仅对照片所示样品负责, 复印无效, 检验结果仅供参考不作为法律依据

本中心出具的证书可网上查询 www.chinagoldgem.com

证书号: J181129686

检测结论 **和田玉摆件**

总质量: 1021.37g

形状: 摆件

颜色: 深绿色

放大检查: 纤维交织结构

贵金属纯度: ****

大型仪器分析: 具红外特征图谱

备注: 由两部分组成

货号: 016
内码: 3081

检测人: 姚玉萍 胡爱萍 授权人签字: 朱德茂

检测日期: 20171022, 20171023, 20171024, 20171025, 20171027
本证书仅对照片所示样品负责, 复印无效, 检验结果仅供参考不作为法律依据

本中心出具的证书可网上查询 www.chinagoldgem.com

证书号: J181129687

检测结论 **和田玉摆件**

总质量: 1193.28g

形状: 摆件

颜色: 青白色、褐色

放大检查: 纤维交织结构

贵金属纯度: *****

大型仪器分析: 具红外特征图谱

备注: 由两部分组成

检测人: 姚玉玮 胡奕 授权人签字: 朱德茂

货号: 017
内码: 5442

检测日期: 08-11-02, 08-11-03, 08-11-04, 08-11-05, 08-11-06
本证书仅对照片样品负责, 恕不退换, 检测结果仅供参考不作为法律依据

本中心出具的证书可网上查询 www.chinagoldgem.com

证书号: J181129688

检测结论 **和田玉摆件**

总质量: 1379.81g

形状: 摆件

颜色: 深绿色

放大检查: 纤维交织结构

贵金属纯度: *****

大型仪器分析: 具红外特征图谱

备注: 由两部分组成

检测人: 姚玉玮 胡奕 授权人签字: 朱德茂

货号: 018
内码: 1667

检测日期: 08-11-02, 08-11-03, 08-11-04, 08-11-05, 08-11-06
本证书仅对照片样品负责, 恕不退换, 检测结果仅供参考不作为法律依据

本中心出具的证书可网上查询 www.chinagoldgem.com

证书号: J181129689

检测结论 **和田玉摆件**

总质量: 759.72g

形状: 摆件

颜色: 青白色、灰白色

放大检查: 纤维交织结构

贵金属纯度: *****

大型仪器分析: 具红外特征图谱

备注: —

检测人: 姚玉玮 胡奕 授权人签字: 朱德茂

货号: 019
内码: 8791

检测日期: 08-11-02, 08-11-03, 08-11-04, 08-11-05, 08-11-06
本证书仅对照片样品负责, 恕不退换, 检测结果仅供参考不作为法律依据

本中心出具的证书可网上查询 www.chinagoldgem.com

证书号: J181129690

检测结论 **和田玉摆件**

总质量: 1283.01g

形状: 摆件

颜色: 青白色

放大检查: 纤维交织结构

贵金属纯度: *****

大型仪器分析: 具红外特征图谱

备注: 由两部分组成

检测人: 姚玉玮 胡奕 授权人签字: 朱德茂

货号: 020
内码: 1620

检测日期: 08-11-02, 08-11-03, 08-11-04, 08-11-05, 08-11-06
本证书仅对照片样品负责, 恕不退换, 检测结果仅供参考不作为法律依据

本中心出具的证书可网上查询 www.chinagoldgem.com

证书号: J181129691

检测结论 **翡翠摆件**

总质量: 108.25g

形状: 摆件

颜色: 灰绿色、黄褐色

放大检查: 纤维交织结构

贵金属纯度: *****

大型仪器分析: 具红外特征图谱

备注: 行业俗称: A货

检测人: 姚玉玮 胡奕 授权人签字: 朱德茂

货号: 021
内码: 8560

检测日期: 08-11-02, 08-11-03, 08-11-04, 08-11-05, 08-11-06
本证书仅对照片样品负责, 恕不退换, 检测结果仅供参考不作为法律依据

本中心出具的证书可网上查询 www.chinagoldgem.com

证书号: J181129692

检测结论 **和田玉摆件**

总质量: 400.21g

形状: 摆件

颜色: 灰白色

放大检查: 纤维交织结构

贵金属纯度: *****

大型仪器分析: 具红外特征图谱

备注: 含碳酸盐质矿物

检测人: 姚玉玮 胡奕 授权人签字: 朱德茂

货号: 022
内码: 2230

检测日期: 08-11-02, 08-11-03, 08-11-04, 08-11-05, 08-11-06
本证书仅对照片样品负责, 恕不退换, 检测结果仅供参考不作为法律依据

本中心出具的证书可网上查询 www.chinagoldgem.com

证书号: J181129693

检测结论 **和田玉摆件**

总质量: 368.66g

形状: 摆件

颜色: 灰白色、黄褐色

放大检查: 纤维交织结构

贵金属纯度: *****

大型仪器分析: 具红外特征图谱

备注: 一把壶(壶由两部分组成)、四个杯子

检测人: 姚玉玮 胡奕 授权人签字: 朱德茂

货号: 023
内码: 4361

检测日期: 08-11-02, 08-11-03, 08-11-04, 08-11-05, 08-11-06
本证书仅对照片样品负责, 恕不退换, 检测结果仅供参考不作为法律依据

本中心出具的证书可网上查询 www.chinagoldgem.com

证书号: J181129694

检测结论 **和田玉摆件**

总质量: 1395.19g

形状: 摆件

颜色: 深绿色、黄褐色

放大检查: 纤维交织结构

贵金属纯度: *****

大型仪器分析: 具红外特征图谱

备注: 由两部分组成

检测人: 姚玉玮 胡奕 授权人签字: 朱德茂

货号: 024
内码: 2265

检测日期: 08-11-02, 08-11-03, 08-11-04, 08-11-05, 08-11-06
本证书仅对照片样品负责, 恕不退换, 检测结果仅供参考不作为法律依据

本中心出具的证书可网上查询 www.chinagoldgem.com

证书号: J181129695

检测结论 **和田玉摆件**

总质量: 2023.49g

形状: 摆件

颜色: 深绿色

放大检查: 纤维交织结构

贵金属纯度: *****

大型仪器分析: 具红外特征图谱

备注: 由两部分组成

货号: 025
内部码: 1726

检测人: 姚玉伟 胡爱萍 授权人签字: 朱德茂

检测日期: 08-11-0202, 08-11-0203, 08-11-0204, 08-11-0205, 08-11-0206
本证书仅对照片所示样品负责, 复印无效, 检验结果仅在检验有效期内有效

本中心出具的证书可网上查询 www.chinagoldgem.com

证书号: J181129696

检测结论 **和田玉摆件**

总质量: 878.15g

形状: 摆件

颜色: 灰绿色

放大检查: 纤维交织结构

贵金属纯度: *****

大型仪器分析: 具红外特征图谱

备注: --

货号: 026
内部码: 4252

检测人: 姚玉伟 胡爱萍 授权人签字: 朱德茂

检测日期: 08-11-0202, 08-11-0203, 08-11-0204, 08-11-0205, 08-11-0206
本证书仅对照片所示样品负责, 复印无效, 检验结果仅在检验有效期内有效

本中心出具的证书可网上查询 www.chinagoldgem.com

证书号: J181129697

检测结论 **和田玉摆件**

总质量: 1489.20g

形状: 摆件

颜色: 灰绿色、黄褐色

放大检查: 纤维交织结构

贵金属纯度: *****

大型仪器分析: 具红外特征图谱

备注: 由两部分组成

货号: 027
内部码: 4575

检测人: 姚玉伟 胡爱萍 授权人签字: 朱德茂

检测日期: 08-11-0202, 08-11-0203, 08-11-0204, 08-11-0205, 08-11-0206
本证书仅对照片所示样品负责, 复印无效, 检验结果仅在检验有效期内有效

本中心出具的证书可网上查询 www.chinagoldgem.com

证书号: J181129698

检测结论 **和田玉摆件**

总质量: 295.52g

形状: 摆件

颜色: 灰绿色

放大检查: 纤维交织结构

贵金属纯度: *****

大型仪器分析: 具红外特征图谱

备注: --

货号: 028
内部码: 17124

检测人: 姚玉伟 胡爱萍 授权人签字: 朱德茂

检测日期: 08-11-0202, 08-11-0203, 08-11-0204, 08-11-0205, 08-11-0206
本证书仅对照片所示样品负责, 复印无效, 检验结果仅在检验有效期内有效

本中心出具的证书可网上查询 www.chinagoldgem.com

证书号: J181129699

检测结论 **和田玉摆件**

总质量: 1988.53g

形状: 摆件

颜色: 深绿色

放大检查: 纤维交织结构

贵金属纯度: *****

大型仪器分析: 具红外特征图谱

备注: 由两部分组成

货号: 029
内部码: 17074

检测人: 姚玉伟 胡爱萍 授权人签字: 朱德茂

检测日期: 08-11-0202, 08-11-0203, 08-11-0204, 08-11-0205, 08-11-0206
本证书仅对照片所示样品负责, 复印无效, 检验结果仅在检验有效期内有效

本中心出具的证书可网上查询 www.chinagoldgem.com

证书号: J181129700

检测结论 **和田玉摆件**

总质量: 895.54g

形状: 摆件

颜色: 深绿色、黄褐色

放大检查: 纤维交织结构

贵金属纯度: *****

大型仪器分析: 具红外特征图谱

备注: --

货号: 030
内部码: 3531

检测人: 姚玉伟 胡爱萍 授权人签字: 朱德茂

检测日期: 08-11-0202, 08-11-0203, 08-11-0204, 08-11-0205, 08-11-0206
本证书仅对照片所示样品负责, 复印无效, 检验结果仅在检验有效期内有效

本中心出具的证书可网上查询 www.chinagoldgem.com

证书号: J181129701

检测结论 **玉石-石英质玉摆件**

总质量: 781.20g

形状: 摆件

颜色: 黑色

放大检查: 细砂-粉砂碎屑结构

贵金属纯度: *****

大型仪器分析: 具红外特征图谱

备注: 由两部分组成, 宝嘴根部见外表粘着物

货号: 031
内部码: 5052

检测人: 姚玉伟 胡爱萍 授权人签字: 朱德茂

检测日期: 08-11-0202, 08-11-0203, 08-11-0204, 08-11-0205, 08-11-0206
本证书仅对照片所示样品负责, 复印无效, 检验结果仅在检验有效期内有效

本中心出具的证书可网上查询 www.chinagoldgem.com

证书号: J181129702

检测结论 **玉石-石英质玉摆件**

总质量: 559.04g

形状: 摆件

颜色: 黑色

放大检查: 细砂-粉砂碎屑结构

贵金属纯度: *****

大型仪器分析: 具红外特征图谱

备注: 由两部分组成

货号: 032
内部码: 5114

检测人: 姚玉伟 胡爱萍 授权人签字: 朱德茂

检测日期: 08-11-0202, 08-11-0203, 08-11-0204, 08-11-0205, 08-11-0206
本证书仅对照片所示样品负责, 复印无效, 检验结果仅在检验有效期内有效

本中心出具的证书可网上查询 www.chinagoldgem.com

证书号: J181129703

检测结论 和田玉摆件

总质量: 84.55g

形状: 雕件

颜色: 灰白色

放大检查: 纤维交织结构

贵金属纯度: *****

大型仪器分析: 具红外特征图谱

备注: ---

检测人: 姚玉玮 胡爱萍 授权人签字: 朱德茂

货号: 033
内码: 0447

检测日期: 08-11-03, 08-11-03, 08-11-03, 08-11-03, 08-11-03
本证书仅对所检样品负责, 复印无效, 检测结果仅供参考不作为法律依据

本中心出具的证书可网上查询 www.chinagoldgem.com

证书号: J181129704

检测结论 和田玉摆件

总质量: 70.17g

形状: 雕件

颜色: 灰绿色

放大检查: 纤维交织结构

贵金属纯度: *****

大型仪器分析: 具红外特征图谱

备注: ---

检测人: 姚玉玮 胡爱萍 授权人签字: 朱德茂

货号: 034
内码: 8157

检测日期: 08-11-03, 08-11-03, 08-11-03, 08-11-03, 08-11-03
本证书仅对所检样品负责, 复印无效, 检测结果仅供参考不作为法律依据

本中心出具的证书可网上查询 www.chinagoldgem.com

证书号: J181129705

检测结论 和田玉摆件

总质量: 92.47g

形状: 雕件

颜色: 灰绿色

放大检查: 纤维交织结构

贵金属纯度: *****

大型仪器分析: 具红外特征图谱

备注: ---

检测人: 姚玉玮 胡爱萍 授权人签字: 朱德茂

货号: 035
内码: 7500

检测日期: 08-11-03, 08-11-03, 08-11-03, 08-11-03, 08-11-03
本证书仅对所检样品负责, 复印无效, 检测结果仅供参考不作为法律依据

本中心出具的证书可网上查询 www.chinagoldgem.com

证书号: J181129706

检测结论 和田玉摆件

总质量: 795.38g

形状: 雕件

颜色: 深绿色

放大检查: 纤维交织结构

贵金属纯度: *****

大型仪器分析: 具红外特征图谱

备注: ---

检测人: 姚玉玮 胡爱萍 授权人签字: 朱德茂

货号: 036
内码: 0368

检测日期: 08-11-03, 08-11-03, 08-11-03, 08-11-03, 08-11-03
本证书仅对所检样品负责, 复印无效, 检测结果仅供参考不作为法律依据

本中心出具的证书可网上查询 www.chinagoldgem.com

证书号: J181129707

检测结论 和田玉摆件

总质量: 1029.05g

形状: 雕件

颜色: 深绿色

放大检查: 纤维交织结构

贵金属纯度: *****

大型仪器分析: 具红外特征图谱

备注: 由两部分组成

检测人: 姚玉玮 胡爱萍 授权人签字: 朱德茂

货号: 037
内码: 6645

检测日期: 08-11-03, 08-11-03, 08-11-03, 08-11-03, 08-11-03
本证书仅对所检样品负责, 复印无效, 检测结果仅供参考不作为法律依据

本中心出具的证书可网上查询 www.chinagoldgem.com

证书号: J181129708

检测结论 和田玉摆件

总质量: 约2300g

形状: 雕件

颜色: 青白色, 褐色

放大检查: 纤维交织结构

贵金属纯度: *****

大型仪器分析: 具红外特征图谱

备注: ---

检测人: 姚玉玮 胡爱萍 授权人签字: 朱德茂

货号: 038
内码: 4537

检测日期: 08-11-03, 08-11-03, 08-11-03, 08-11-03, 08-11-03
本证书仅对所检样品负责, 复印无效, 检测结果仅供参考不作为法律依据

本中心出具的证书可网上查询 www.chinagoldgem.com

证书号: J181129709

检测结论 和田玉摆件

总质量: 约660g

形状: 雕件

颜色: 青白色, 灰色

放大检查: 纤维交织结构

贵金属纯度: *****

大型仪器分析: 具红外特征图谱

备注: ---

检测人: 姚玉玮 胡爱萍 授权人签字: 朱德茂

货号: 039
内码: 3426

检测日期: 08-11-03, 08-11-03, 08-11-03, 08-11-03, 08-11-03
本证书仅对所检样品负责, 复印无效, 检测结果仅供参考不作为法律依据

本中心出具的证书可网上查询 www.chinagoldgem.com

证书号: J181129710

检测结论 和田玉摆件

总质量: 2389.35g

形状: 雕件

颜色: 深绿色

放大检查: 纤维交织结构

贵金属纯度: *****

大型仪器分析: 具红外特征图谱

备注: 由两部分组成

检测人: 姚玉玮 胡爱萍 授权人签字: 朱德茂

货号: 040
内码: 5083

检测日期: 08-11-03, 08-11-03, 08-11-03, 08-11-03, 08-11-03
本证书仅对所检样品负责, 复印无效, 检测结果仅供参考不作为法律依据

本中心出具的证书可网上查询 www.chinagoldgem.com

证书号: J181129711

检测结论 和田玉摆件

总质量: 1116.65g

形状: 雕件

颜色: 深绿色

放大检查: 纤维交织结构, 羽状

贵金属纯度: *****

大型仪器分析: 具红外特征图谱

备注: 由两部分组成

检测人: 姚玉萍 胡爱萍 授权人签字: 朱德茂



货号: 041
内部码: 3458

检测日期: 08/11/2022, 08/11/2022, 08/11/2022, 08/11/2022, 08/11/2022, 08/11/2022
本证书仅供内部分析样品使用, 复印无效, 检测结果仅供参考不作为法律依据

本中心出具的证书可网上查询 www.chinagoldgem.com

证书号: J181129712

检测结论 和田玉摆件

总质量: 1338.29g

形状: 雕件

颜色: 深绿色

放大检查: 纤维交织结构

贵金属纯度: *****

大型仪器分析: 具红外特征图谱

备注: 由两部分组成

检测人: 姚玉萍 胡爱萍 授权人签字: 朱德茂



货号: 042
内部码: 7325

检测日期: 08/11/2022, 08/11/2022, 08/11/2022, 08/11/2022, 08/11/2022, 08/11/2022
本证书仅供内部分析样品使用, 复印无效, 检测结果仅供参考不作为法律依据

本中心出具的证书可网上查询 www.chinagoldgem.com

证书号: J181129713

检测结论 和田玉(处理)摆件

总质量: 约4050g

形状: 雕件

颜色: 灰白色, 粉红色

放大检查: 纤维交织结构

贵金属纯度: *****

大型仪器分析: 具红外特征图谱

备注: —

检测人: 姚玉萍 胡爱萍 授权人签字: 朱德茂



货号: 043
内部码: 3407

检测日期: 08/11/2022, 08/11/2022, 08/11/2022, 08/11/2022, 08/11/2022, 08/11/2022
本证书仅供内部分析样品使用, 复印无效, 检测结果仅供参考不作为法律依据

本中心出具的证书可网上查询 www.chinagoldgem.com

证书号: J181129714

检测结论 和田玉摆件

总质量: 1774.41g

形状: 雕件

颜色: 深绿色

放大检查: 纤维交织结构

贵金属纯度: *****

大型仪器分析: 具红外特征图谱

备注: 满炉身炉盖两部分组成, 其中炉盖由两部分粘接而成

检测人: 姚玉萍 胡爱萍 授权人签字: 朱德茂



货号: 044
内部码: 6007

检测日期: 08/11/2022, 08/11/2022, 08/11/2022, 08/11/2022, 08/11/2022, 08/11/2022
本证书仅供内部分析样品使用, 复印无效, 检测结果仅供参考不作为法律依据

本中心出具的证书可网上查询 www.chinagoldgem.com

证书号: J181129715

检测结论 和田玉摆件

总质量: 2733.44g

形状: 雕件

颜色: 深绿色

放大检查: 纤维交织结构

贵金属纯度: *****

大型仪器分析: 具红外特征图谱

备注: 由两部分组成

检测人: 姚玉萍 胡爱萍 授权人签字: 朱德茂



货号: 045
内部码: 0762

检测日期: 08/11/2022, 08/11/2022, 08/11/2022, 08/11/2022, 08/11/2022, 08/11/2022
本证书仅供内部分析样品使用, 复印无效, 检测结果仅供参考不作为法律依据

本中心出具的证书可网上查询 www.chinagoldgem.com

证书号: J181129716

检测结论 长石-石英质玉石摆件

总质量: 1005.68g

形状: 雕件

颜色: 褐色

放大检查: 细砂-粉砂结构

贵金属纯度: *****

大型仪器分析: 具红外特征图谱

备注: 由两部分组成

检测人: 姚玉萍 胡爱萍 授权人签字: 朱德茂



货号: 046
内部码: 0623

检测日期: 08/11/2022, 08/11/2022, 08/11/2022, 08/11/2022, 08/11/2022, 08/11/2022
本证书仅供内部分析样品使用, 复印无效, 检测结果仅供参考不作为法律依据

本中心出具的证书可网上查询 www.chinagoldgem.com

证书号: J181129717

检测结论 和田玉摆件

总质量: 约2050g

形状: 雕件

颜色: 灰白色

放大检查: 纤维交织结构

贵金属纯度: *****

大型仪器分析: 具红外特征图谱

备注: 由两部分组成

检测人: 姚玉萍 胡爱萍 授权人签字: 朱德茂



货号: 047
内部码: 7718

检测日期: 08/11/2022, 08/11/2022, 08/11/2022, 08/11/2022, 08/11/2022, 08/11/2022
本证书仅供内部分析样品使用, 复印无效, 检测结果仅供参考不作为法律依据

本中心出具的证书可网上查询 www.chinagoldgem.com

证书号: J181129718

检测结论 和田玉摆件

总质量: 1313.36g

形状: 雕件

颜色: 深绿色, 灰黑色

放大检查: 纤维交织结构

贵金属纯度: *****

大型仪器分析: 具红外特征图谱

备注: 由两部分组成

检测人: 姚玉萍 胡爱萍 授权人签字: 朱德茂



货号: 048
内部码: 0774

检测日期: 08/11/2022, 08/11/2022, 08/11/2022, 08/11/2022, 08/11/2022, 08/11/2022
本证书仅供内部分析样品使用, 复印无效, 检测结果仅供参考不作为法律依据

本中心出具的证书可网上查询 www.chinagoldgem.com

证书号: J181129719

检测结论 和田玉摆件

总质量: 1019.57g

形状: 雕件

颜色: 深绿色

放大检查: 纤维交织结构

贵金属纯度: *****

大型仪器分析: 具红外特征图谱

备注: 盖炉身炉盖两部分组成, 其中炉盖由两部分粘接而成

检测人: 姚玉伟 胡曼厚 魏权人 签字 朱德茂

货号: 049
内编号: 1873

检测日期: 2017年02月02日, 2017年02月02日, 2017年02月02日
本证书仅对照片样品负责, 恕不退换, 检验结果仅供参考不作为法律依据

本中心出具的证书可网上查询 www.chinagoldgem.com

证书号: J181129720

检测结论 和田玉摆件

总质量: 1483.04g

形状: 雕件

颜色: 深绿色

放大检查: 纤维交织结构

贵金属纯度: *****

大型仪器分析: 具红外特征图谱

备注: 盖炉身炉盖两部分组成, 其中炉盖由两部分粘接而成

检测人: 姚玉伟 胡曼厚 魏权人 签字 朱德茂

货号: 050
内编号: 3070

检测日期: 2017年02月02日, 2017年02月02日, 2017年02月02日
本证书仅对照片样品负责, 恕不退换, 检验结果仅供参考不作为法律依据

本中心出具的证书可网上查询 www.chinagoldgem.com

证书号: J181129721

检测结论 碾碾蓝玉石摆件

总质量: 约2500g

形状: 雕件

颜色: 青白色、淡黄色

放大检查: 粒状结构

贵金属纯度: *****

大型仪器分析: 具红外特征图谱

备注: 含玉石矿物

检测人: 姚玉伟 胡曼厚 魏权人 签字 朱德茂

货号: 051
内编号: 7232

检测日期: 2017年02月02日, 2017年02月02日, 2017年02月02日
本证书仅对照片样品负责, 恕不退换, 检验结果仅供参考不作为法律依据

本中心出具的证书可网上查询 www.chinagoldgem.com

证书号: J181129722

检测结论 和田玉(处理)摆件

总质量: 1315.89g

形状: 雕件

颜色: 橘色、灰绿色

放大检查: 纤维交织结构

贵金属纯度: *****

大型仪器分析: 具红外特征图谱

备注: 由两部分组成

检测人: 姚玉伟 胡曼厚 魏权人 签字 朱德茂

货号: 052
内编号: 5771

检测日期: 2017年02月02日, 2017年02月02日, 2017年02月02日
本证书仅对照片样品负责, 恕不退换, 检验结果仅供参考不作为法律依据

本中心出具的证书可网上查询 www.chinagoldgem.com

证书号: J181129723

检测结论 和田玉摆件

总质量: 1007.07g

形状: 雕件

颜色: 青白色

放大检查: 纤维交织结构

贵金属纯度: *****

大型仪器分析: 具红外特征图谱

备注: ---

检测人: 姚玉伟 胡曼厚 魏权人 签字 朱德茂

货号: 053
内编号: 5877

检测日期: 2017年02月02日, 2017年02月02日, 2017年02月02日
本证书仅对照片样品负责, 恕不退换, 检验结果仅供参考不作为法律依据

附件 4：评估机构营业执照副本复印件



营 业 执 照 (副本)

统一社会信用代码 914403000504693255

名 称 深圳国艺珠宝艺术品资产评估有限公司
主 体 类 型 有限责任公司
住 所 深圳市罗湖区贝丽南路4号国家珠宝检测中心大厦1306室
法 定 代 表 人 潘海华
成 立 日 期 2012年07月24日

重 要 提 示

1. 商事主体的经营范围由章程确定。经营范围中属于法律、法规规定应当经批准的项目，取得许可审批文件后方可开展相关经营活动。
2. 商事主体经营范围和许可审批项目等有关事项及年报信息和其他信用信息，请登录深圳市市场和监督管理委员会商事主体信用信息公示平台（网址<http://www.szcredit.com.cn>）或扫描执照的二维码查询。
3. 商事主体须于每年1月1日-6月30日向商事登记机关提交上一年度的年度报告。商事主体应当按照《企业信息公示暂行条例》等规定向社会公示商事主体信息。



登 记 机 关



2017 年 03 月 10 日

中华人民共和国国家工商行政管理总局监制

附件 5：评估机构资格证书副本复印件



资产评估资格证书

深圳国艺珠宝艺术品资产评估有限
经审查，公司 符合《资产
评估机构审批和监督管理办法》及有关规定，准予从事资产评估业
务，特发此证。

批准文号：粤财工【2012】276号 批准机关：广东省财政厅
证书编号：47120002 发证时间：2012年7月20日

序列号：00011790 中华人民共和国财政部印制

 <h3 style="margin-top: 20px;">资产评估 资格证书</h3> <p>(副本)</p> <p>批准文号：粤财工【2012】276号 批准机关：广东省财政厅 证书编号：47120002 发证时间：2012年7月20日</p> <p style="font-size: x-small;">序列号：00011790 中华人民共和国财政部印制</p>	<table border="1" style="width: 100%; border-collapse: collapse;"> <tr> <td style="width: 30%; padding: 5px;">机构名称</td> <td style="padding: 5px;">深圳国艺珠宝艺术品资产评估有限公司</td> </tr> <tr> <td style="padding: 5px;">首席合伙人 (法定代表人、 分支机构负责人)</td> <td style="padding: 5px;">潘海华</td> </tr> <tr> <td colspan="2" style="padding: 5px;"> 资产评估范围： 从事珠宝首饰艺术品评估以及相关的咨询业务 </td> </tr> </table>	机构名称	深圳国艺珠宝艺术品资产评估有限公司	首席合伙人 (法定代表人、 分支机构负责人)	潘海华	资产评估范围： 从事珠宝首饰艺术品评估以及相关的咨询业务	
机构名称	深圳国艺珠宝艺术品资产评估有限公司						
首席合伙人 (法定代表人、 分支机构负责人)	潘海华						
资产评估范围： 从事珠宝首饰艺术品评估以及相关的咨询业务							

附件 6：评估项目组成员执业资格证书复印件



转所记录

机构名称	转入时间	经手人
深圳国艺资产评估有限公司	2012.6.13	龙翔

转所记录

机构名称	转入时间	经手人
------	------	-----

持证人注意事项

- 1、本证只限本人使用，不得转让、涂改。
- 2、本证须贴有持证人照片并加盖批准机关钢印，此证须经年度检验盖章后有效。
- 3、注册资产评估师执行业务时，须向委托人出示本证。
- 4、注册资产评估师不再执行资产评估业务时，应将本证缴还批准机关。



中华人民共和国 注册资产评估师证书

The People's Republic of China
Certificate of Certified Public Valuer



中华人民共和国财政部制发

Issued by Ministry of Finance
of the People's Republic of China

证书编号：（珠宝）10130001



姓名：程小双

性别：男

身份证号：42092319830525393X

机构名称：深圳国艺资产评估有限公司

批准机关：中国资产评估协会

发证日期：2013年1月18日

初次注册时间：2013年1月17日

本人签名：

程小双



附件 7：委托方江苏金汇通房地产资产评估造价咨询有限公司营业执照复印件

编号 320106000201709180243



营 业 执 照

(副 本)
统一社会信用代码 91320106249682166W (1/1)

名 称	江苏金汇通房地产资产评估造价咨询有限公司
类 型	有限责任公司
住 所	南京市鼓楼区华侨路37号27层
法定 代表 人	李忠营
注 册 资 本	1000万元整
成 立 日 期	1996年01月24日
营 业 期 限	1996年01月24日至*****
经 营 范 围	房地产评估、咨询；土地评估、咨询；资产评估咨询；房地产经纪；房地产营销策划；工程管理服务；财务咨询、税务咨询；社会稳定风险评估（涉及许可证经营的，凭许可证经营）；招标代理；测绘服务。（依法须经批准的项目，经相关部门批准后方可开展经营活动）



04083325

登记机关
2017年 09月 18日



企业信用信息公示系统网址：www.jsgsj.gov.cn:58888/province

中华人民共和国国家工商行政管理总局监制